

**Dětský domov a Školní jídelna,**  
Příbor, Masarykova 607, příspěvková organizace

**Výroční zpráva  
za školní rok 2016/2017**

Č.j.: DDPri/767/2017

Příspěvková organizace  
Moravskoslezského kraje



## Obsah

Základní charakteristika zařízení

Údaje o zaměstnancích

Údaje o dětech

Údaje o přijímacím řízení, zápisu k povinné školní docházce a následném přijetí do školy

Údaje o výsledcích vzdělávání

Údaje o prevenci sociálně patologických jevů

Údaje o dalším vzdělávání pedagogických pracovníků

Údaje o aktivitách a prezentaci školy na veřejnosti

Údaje o výsledcích inspekční činnosti provedené Českou školní inspekcí

Základní údaje o hospodaření

Údaje o zapojení dětského domova do rozvojových a mezinárodních projektů

Údaje o zapojení dětského domova do dalšího vzdělávání v rámci celoživotního učení

Údaje o předložených a realizovaných projektech financovaných z cizích zdrojů

Údaje o spolupráci dětského domova s odborovými organizacemi, organizacemi zaměstnavatelů a dalšími partnery při plnění úkolů ve vzdělávání

1) Příloha k výroční zprávě o činnosti školy/ŠZ - tabulka projekty

2) Příloha k výroční zprávě o činnosti školy - tabulka DV/DVPP

## **Základní charakteristika zařízení**

Název: Dětský domov a Školní jídelna, Příbor, Masarykova 607, příspěvková organizace

Sídlo: Masarykova 607, 742 58 Příbor

Telefon/fax: 556 725 103, telefon: 556 722 216

Datová schránka: 5h5gync

E-mail: [detskydomov.pribor@seznam.cz](mailto:detskydomov.pribor@seznam.cz)

Internetové stránky: <http://detsky-domov-pribor.webnode.cz/>

Právní forma: příspěvková organizace

IČ: 47998296, IZO: 102856729

Ředitel: Mgr. Petr Augustinský

Zřizovatel: Moravskoslezský kraj, 28. října 117, 702 18 Ostrava, IČ: 70890692

Zahájení provozu: 29.1.1950

Dětský domov v Příboře je školské zařízení pro výkon ústavní výchovy dětí. Do zařízení jsou umísťovány děti na základě rozhodnutí soudu formou předběžného opatření nebo nařízení ústavní výchovy.

S účinností od 1.7.2001 přešel dětský domov do působnosti Moravskoslezského kraje, v souladu s ustanovením § 2 zákona č. 157/2000 Sb., o přechodu některých věcí, práv a závazků z majetku ČR do majetku Moravskoslezského kraje .

Součástí dětského domova je školní jídelna.

Do dětského domova se zpravidla umísťují děti ve věku od 3 do 18 let, případně zůstávají v domově na základě dohody mezi klientem a dětským domovem maximálně do 26 let, tj. do ukončení přípravy na povolání. Kapacita dětského domova je 24 dětí ve třech rodinných skupinách. Provoz je celoroční s celodenní péčí, poskytující dětem plně přímé zaopatření. Do zařízení jsou umísťovány rozhodnutím soudu o nařízení ústavní výchovy.

Činnost dětského domova je vedena dle organizačních směrnic a legislativních předpisů, zejména dle zákona č.109/2002 Sb., o výkonu ústavní výchovy nebo ochranné výchovy ve školských zařízeních a o preventivně výchovné péči ve školských zařízeních a o změně dalších zákonů, zákona č. 561/2004 Sb., zákona o předškolním, základním středním, vyšším odborném a jiném vzdělávání (školského zákona), zákona č. 262/2006 Sb., zákoníku práce, a dalších platných předpisů, jejichž zněním se činnost dětského domova musí řídit.

V dětském domově je základním dokumentem Vnitřní řád, který obsahuje strukturu řízení zařízení, definuje práva a povinnosti dětí a zákonných zástupců, obsahuje rovněž základní postupy pro práci s dítětem. Tento vnitřní řád je dostupný na webových stránkách dětského domova, případně osobně na vyžádání v dětském domově.

Dalším významnými dokumenty jsou Školní vzdělávací program a Roční plán výchovně vzdělávací činnosti, ze kterých se odvíjí tvorba týdenních plánů výchovně vzdělávací činnosti jednotlivých pedagogických pracovníků s dětmi jednotlivých rodinných skupin. Velká pozornost je věnována Individuálním programům rozvoje osobnosti dětí, který zpracovávají vychovatelé na období školního roku od nástupu dítěte do dětského domova až do doby jeho odchodu.

Součástí dětského domova je školní jídelna s kapacitou 24 jídel. Školní jídelna poskytuje celodenní stravu umístěným dětem a obědy, případně večeře, zaměstnancům. Pro školní jídelnu je zpracován Vnitřní řád školní jídelny, který definuje základní podmínky fungování školní jídelny.

## Údaje o zaměstnancích (k 31.8.2017)

### Počet zaměstnanců

celkem	19
z toho pedagogických	10
z toho MD	1
z toho ostatních	9
z toho MD	1

### Vzdělání zaměstnanců

VŠ	9
SŠ	5
U, OU	5

## Údaje o dětech

### Celkový počet dětí

k 1.9.2016	21		
k 31.8.2017	22	z toho dívek	12

### Nově přijato celkem

předběžné opatření	2	z toho dívek	2
nařízení ústavní výchovy	0	z toho dívek	0
jiné	2	z toho dívek	2
	0	z toho dívek	0

### Odchody celkem

dovršení zletilosti	1	z toho dívek	1
na základě rozhodnutí soudu	0	z toho dívek	0
ukončení UV, PO	0	z toho dívek	0
přemístění do DDS, VÚ	1	z toho dívek	1
do pěstounské péče	0	z toho dívek	0
jiné	0	z toho dívek	0

### Věkové složení dětí (k 31.8.2017)

od 3 do 5 let	0	z toho dívek	0
od 6 do 14 let	13	z toho dívek	6
od 15 do 18 let	7	z toho dívek	5
od 18 let	2	z toho dívek	1

### Zařazení dětí do jednotlivých typů škol (k 31.8.2017)

MŠ	1	z toho dívek	0
ZŠ	16	z toho dívek	9
U, OU, SOU, SŠ	5	z toho dívek	3
VOŠ, VŠ	0	z toho dívek	0

### Útěky dětí

celkem	6		
z toho vzdání (během dne)	2	z toho dívek	1
do 24 hodin	3	z toho dívek	2
nad 24 hodin	1	z toho dívek	1

### způsob útěku

z DD (z akce DD)	5	z toho dívek	3
nenávrat z dovolenky	0	z toho dívek	0
z vycházky	0	z toho dívek	0
ze školy	1	z toho dívek	1
jiný	0	z toho dívek	0

### Úrazy dětí

celkem	11
z toho registrovaných	4
z toho odškodněných	4

### Vývoj naplněnosti v období od 1.9.2013 do 1.10.2017

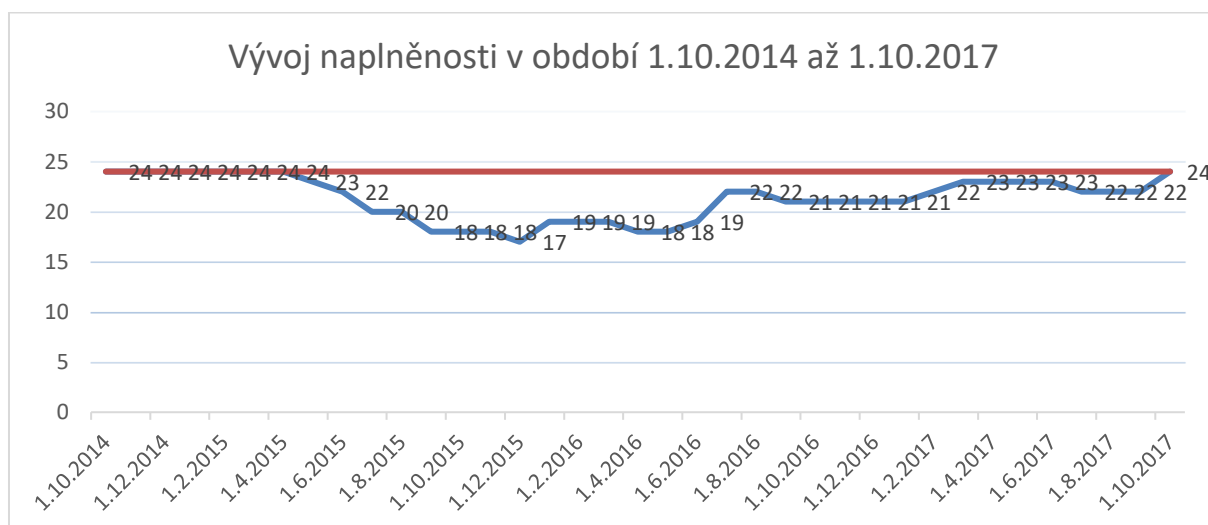

## Údaje o přijímacím řízení, zápisu k povinné školní docházce a následném přijetí do školy ve školním roce 2016/2017

V září 2016 nenastoupilo žádné dítě povinnou školní docházku.

## Údaje o výsledcích vzdělávání

Ve školním roce 2016/2017 ukončila jedna dívka povinnou školní docházku v ZŠ dr. Milady Horákové v Kopřivnici.

Dva chlapci úspěšně složili opravné zkoušky z anglického jazyka a dále pokračují v dalším ročníku základní školy respektive gymnázia.

## Seznam dětmi navštěvovaných pravidelných volnočasových aktivit mimo DD

Název kroužku	počet dětí
Zumba	4
Keramika	3
ZUŠ – výtvarný obor	1
ZUŠ – klavír	1
Street dance	4
Stolní tenis	1
Gospel - zpěv	4
Bubnování – djembe	2
Fotbal	2
Čtenářský kroužek při ZŠ	2
Hudební kroužek při ZŠ	2

## Zájmová činnost a navštěvované kroužky organizované v rámci DD

Název kroužku	počet dětí
Výtvarný, tvůrčí činnost	8
Sportovně relaxační	24
Hudební	8

### Ozdravné pobyty a vzdělávací programy ve školním roce 2016/2017

Datum	Název akce	počet zúčastněných dětí
7.9. - 9.9.	Finanční gramotnost 1	12
14.10. - 16.10.	Finanční gramotnost 2	12
6.4. - 9.4.	„Trénink dospělosti“ 1	6
11.5. - 14.5.	„Trénink dospělosti“ 2	6
8.6. - 11.6.	„Trénink dospělosti“ 3	6
22.6. - 25.6.	„Trénink dospělosti“ 4	6
30.6. - 15.7.	Ozdravný pobyt Bibione Itálie	1
29.7. - 10.8.	Ozdravný pobyt Baško Polje Chorvatsko	20

### Víkendové pobyty ve školním roce 2015/2016

Datum	Název akce	počet zúčastněných dětí
21.10. - 23.10.	„Můj první fest'ák“	3
27.10. - 30.10.	„Podzimní víkendovka“	10
28.10. - 30.10.	„Víkendovka Misie“	2
18.11. - 20.11.	Potáborový sraz Kletná	8
22.12. - 26.12.	Duhové vánoce Myšinec	8
14.4. - 17.4.	Duhové velikonoce Myšinec	4
5.5. - 8.5.	Duhový most Šumperk	8
12.5. - 14.5.	„Víkendovka misie“	6
23.6. - 25.6.	„Letní víkendovka Myšinec“	7

### Tábory v roce 2016

Datum	Název akce	počet zúčastněných dětí
12.2. - 19.2.	Jarní tábor Kletná	2
2.7. - 8.7.	Irská balada s výukou angličtiny	11
9.7. - 15.7.	Irská balada s výukou angličtiny	1
16.7. - 25.7.	Duhová lesní škola	2
20.8. - 26.8.	„Hezký život“ Misie	3
20.8. - 2.9.	Letní tábor Myšinec	11

### **Prevence sociálně patologických jevů**

Prevence sociálně patologických jevů probíhala na základě Minimálního preventivního programu pro školní rok 2015/2016, Školního vzdělávacího programu a Ročního plánu výchovně vzdělávací činnosti. Plánované aktivity byly jednotlivými vychovateli začleňovány do Týdenních programů výchovně vzdělávacích činností. V případě výskytu sociálně patologických jevů se postupovalo dle metodických pokynů a směrnic, jednotlivé případy projednala pedagogická rada a další postup byl zaznamenán do osobního spisu dítěte.

Mezi řešená témata ve školním roce 2015/2016 patřila zejména šikana, kyberšikana, zneužívání omamných a psychotropních látek (tabakismus, canabinoly, pervitin) a stalking. Případy, ve kterých nebylo možné efektivně zakročit dostupnými pedagogickými prostředky, byly konzultovány se specialisty v oboru, rovněž byla podána oznámení Polici ČR, která učinila příslušné prošetření.

### Další vzdělávání pedagogických pracovníků

Další vzdělávání pedagogických pracovníků probíhalo dle Plánu dalšího vzdělávání pedagogických pracovníků na školní rok 2016/2017. V rámci tohoto plánu byly vzdělávací aktivity řešeny individuálně dle potřeb organizace a zájmu jednotlivých vychovatelů. Preferovanými oblastmi vzdělávání byly metodická setkávání vychovatelů, prevence sociálně patologických jevů, sebezkušenostní výcviky, komunikační dovednosti, krizová intervence, prevence vyhoření a další dle skutečných potřeb pedagogických pracovníků v souladu s potřebami organizace.

### Údaje o aktivitách a prezentaci dětského domova na veřejnosti

Datum	Název akce
3.9.	VIII. setkání opuštěných a handicapovaných dětí Mořkov
10.9.	Duhové olympijské hry Český Těšín
5.11.	Narozeninový motýlek – přehlídka tvorby handicapovaných dětí
20.12.	Daruj hračku Tango Havlíčkův Brod
25.3.	Tvůrčí dílny Mořkov
9.6.	M&M Fest 2017



### Údaje o výsledcích kontrolní činnosti provedené Českou školní inspekcí

Ve školním roce 2016/2017 neproběhla kontrola České školní inspekce, která by byla zaměřena na zjišťování a hodnocení podmínek, průběhu a výsledků vzdělávání poskytovaného dětským domovem podle § 174 odst. 2 písm. b) školského zákona, ve znění pozdějších



předpisů, a podle zákona č. 109/2002 Sb., o výkonu ústavní výchovy nebo ochranné výchovy ve školských zařízeních a preventivně výchovné péči ve školských zařízeních a o změně dalších zákonů, ve znění pozdějších předpisů, a souvisejících předpisů, které se vztahují k poskytování vzdělávání a školských služeb.

## **Základní údaje o hospodaření (za rok 2016)**

### **1. Náklady, výnosy a výsledek hospodaření, návrh na rozdělení zlepšeného výsledku hospodaření**

	Státní rozpočet	Rozpočet MSK	Vlastní zdroje	CELKEM
Náklady	7 221 325,00	2 182 900,00	884 121,59	10 288 346,59
Výnosy	7 221 325,00	2 182 900,00	920 851,59	10 325 076,59
VH	0	0	36 730,00	36 730,00

Náklady a výnosy ve výše uvedeném členění byly vyčerpány a použity k provozu organizace. Organizace se snažila dodržovat vyrovnané hospodaření, přesto byl dosažen zlepšený výsledek hospodaření z vlastních zdrojů v částce 36 730,- Kč. Výsledek hospodaření byl dosažen větším zapojením rezervního fondu (tvořeného z darů) do hospodaření tak, aby bylo postupováno v souladu s darovacími smlouvami.

### **1. Čerpání účelových dotací**

#### **Rozpis závazných ukazatelů z rozpočtu MSK**

Název	Závazný ukazatel	Čerpáno
<b>Provozní dotace celkem</b>	<b>2 182 900,00</b>	<b>2 182 900,00</b>
<b>z toho:</b>		
<b>Provozní náklady ÚZ 00001</b>	<b>1 913 000,00</b>	<b>1 913 000,00</b>
<b>Krytí odpisů ÚZ 00205</b>	<b>255 000,00</b>	<b>255 000,00</b>
<b>Účelově určeno na dofinancování nákladů na posílení mzdových prostr., vč. odvodů ÚZ 131</b>	<b>14 900,00</b>	<b>14 900,00</b>

Výnosy z provozní dotace zřizovatele ÚZ 00001 byly použity k úhradě běžných nákladů na provoz organizace (např. nákup potravin pro děti, spotřební materiál, energie, opravy, nákup majetku, služby), prostředky byly vyčerpány.

Výnosy z dotace zřizovatele účelově určeny na „krytí odpisů dlouhodobého hmotného a nehmotného majetku“ ÚZ 00205 byly použity k úhradě odpisů majetku a byly vyčerpány.

V roce 2016 organizace obdržela účelové prostředky na dofinancování nákladů na posílení mzdových prostředků, včetně odvodů v částce 14 900,- Kč, tyto prostředky byly vyčerpány v souladu s jejich určením.

### Rozpis účelových prostředků ze státního rozpočtu

Název	Závazný ukazatel	Čerpáno
<b>Účelové prostředky ze SR</b>	<b>7 221 325,00</b>	<b>7 221 325,00</b>
<b>z toho:</b>		
<b>Přímé náklady na vzdělávání ÚZ 33353</b>	<b>7 089 000,00</b>	<b>7 089 000,00</b>
Prostředky na platy	5 168 000,00	5 168 000,00
Ostatní osobní náklady	53 000,00	53 000,00
Zákonné odvody	1 767 000,00	1 757 132,00
FKSP	78 000,00	77 735,00
ONIV – přímý (náhrady DpN + zákonné pojištění zaměstnanců)	23 000,00	33 133,00
<b>RP „Zvýšení platů pracovníků regionálního školství“ ÚZ 33052</b>	<b>132 325,00</b>	<b>132 325,00</b>
Prostředky na platy	97 657,00	97 657,00
Zákonné odvody	33 203,00	33 203,00
FKSP	1 465,00	1 465,00

Organizace obdržela celkem dvě účelové dotace ze státního rozpočtu.

Dotace ÚZ 33353 – Přímé výdaje na vzdělávání byla použita na prostředky na platy ve výši 5 168 000,- Kč, ostatní osobní náklady ve výši 53 000,- Kč, z čehož bylo vyplaceno odstupné

v částce 22 784,- Kč a dohody o provedení práce ve výši 30 216,- Kč (topič, zástup za noční pečovatelku), zákonné odvody ve výši 1 757 132,- Kč, FKSP ve výši 77 735,- Kč, na náhrady za prvních 14 dní dočasné pracovní neschopnosti ve výši 14 334,- Kč a na úhradu zákonného pojištění zaměstnanců ve výši 18 799,- Kč. Prostředky byly vyčerpány.

Dále byla organizaci poskytnuta ve dvou splátkách dotace ÚZ 33052 „Zvýšení platů pedagogických pracovníků regionálního školství“, v celkové částce 132 325,- Kč. Prostředky dotace byly vyčerpány v souladu s jejich určením.

### ***1.1 Výnosy z hlavní činnosti***

#### **Výnosy ze státního rozpočtu členěné dle ÚZ**

<b>SÚ</b>	<b>AÚ</b>	<b>ÚZ</b>	<b>Název</b>	<b>Rok 2016</b>	<i>Rok 2015</i>
672	0500	33353	Přímé náklady na vzdělávání	7 089 000,00	6 547 000,00
672	0500	33061	RP „Zvýšení odměňování prac.“	0	33 575,00
672	0500	33052	RP „Zvýšení platů pracovníků“	132 325,00	144 901,00
			<b>Celkem</b>	<b>7 221 325,00</b>	6 725 476,00

Oproti roku 2015 došlo ke zvýšení výnosů ze státního rozpočtu, hlavně v ÚZ 33353, přímých nákladech na vzdělávání.

Všechny výnosy ze státního rozpočtu byly vyčerpány v souladu s jejich určením.

#### **Výnosy z rozpočtu MSK členěné dle ÚZ**

<b>SÚ</b>	<b>AÚ</b>	<b>ÚZ</b>	<b>Název</b>	<b>Rok 2016</b>	<i>Rok 2015</i>
672	0400	00001	Provozní náklady	1 913 000,00	1 858 000,00
672	0401	00205	Krytí odpisů	255 000,00	246 000,00
672	0400	00206	Obnova zařízení kuchyněk.....	0	250 000,00
672	0400	00131	Posílení mzdových prostředků	14 900,00	0
			<b>Celkem</b>	<b>2 182 900,00</b>	2 354 000,00

Všechny výnosy od zřizovatele byly vyčerpány na náklady související s provozem zařízení a jejich určením.

### Výnosy z vlastní činnosti

SÚ	AÚ	ÚZ	Název	Rok 2016	Rok 2015
602	0340	00005	Stravné zaměstnanci	65 490,00	54 351,00
602	0720	00005	Předpis PnÚP-ošetřovné děti	39 857,00	57 258,00
648	0310	00005	Čerpání darů	503 472,97	477 182,30
648	0800	00005	Čerpání IF	125 478,10	0
649	0360	00005	Přídavky na děti	146 560,00	138 753,00
649	0370	00005	Príspevky ostatní	0	6 756,00
649	0330	00005	Věcný dar	39 993,52	3 359,00
			<b>Celkem</b>	<b>920 851,59</b>	<b>737 659,30</b>

### **Porovnání výnosu z přídavku na dítě a z ošetřovného v letech 2013 až 2016**

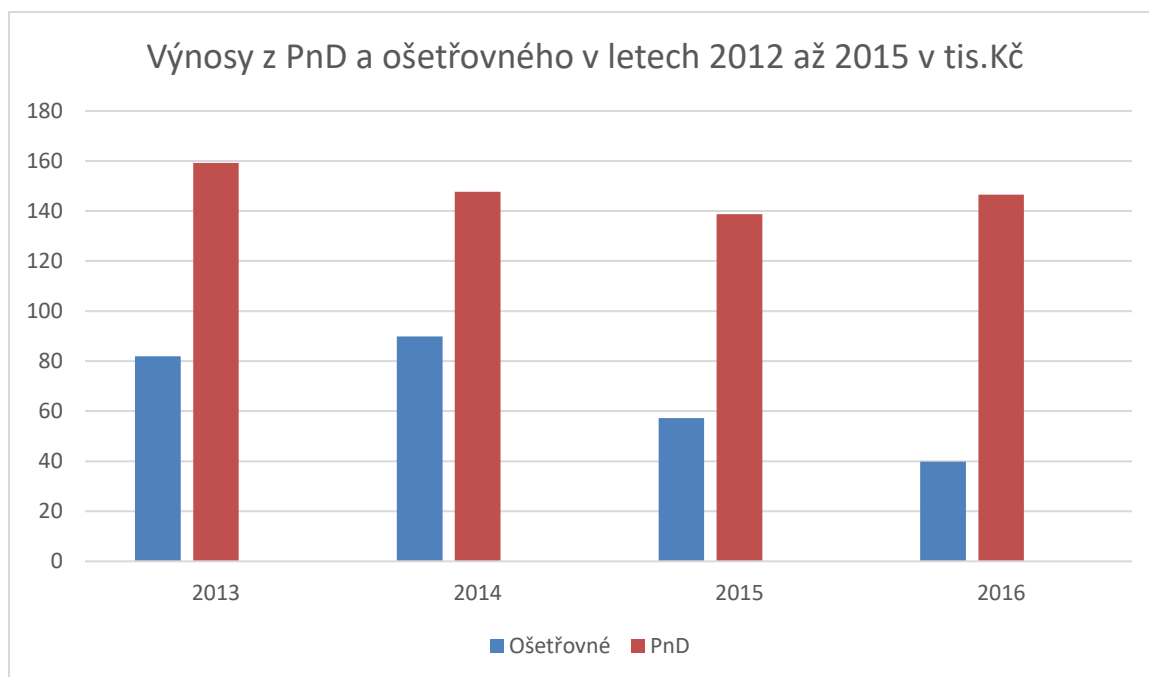

**Porovnání výše stanoveného ošetřovného, které rodiče měli zaplatit ve sledovaném období, tzn. předpis ošetřovného a skutečné příjmy, které organizace od rodičů dostala.**

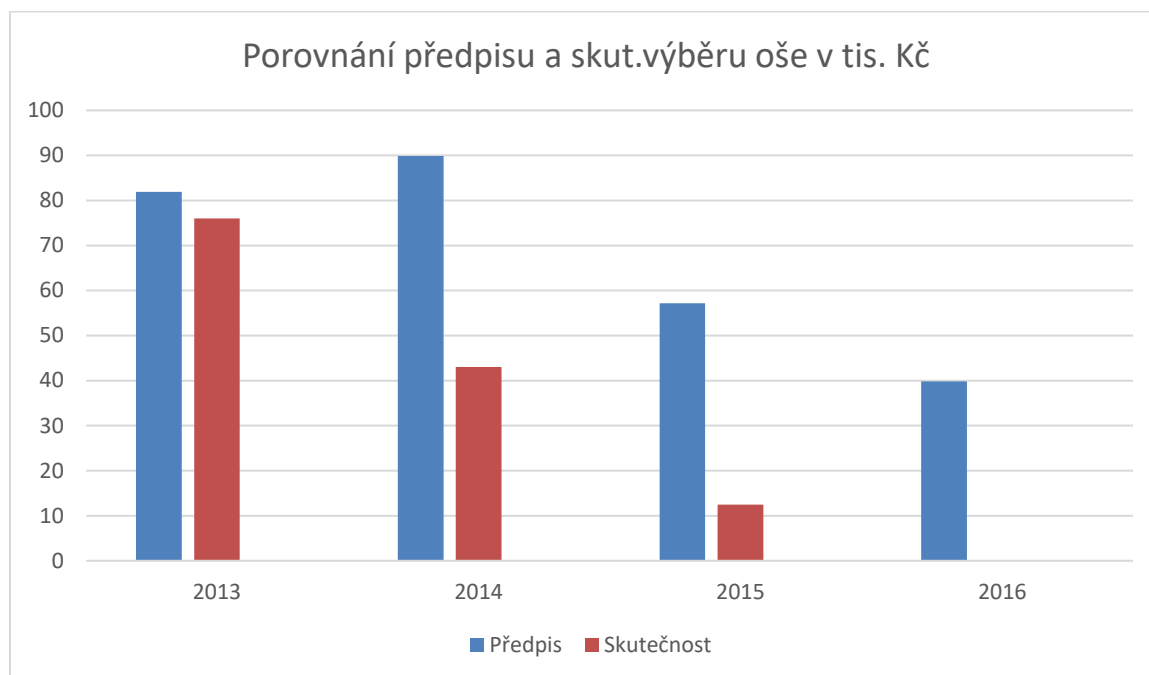

### *1.1 Náklady v hlavní činnosti*

#### **Přímé náklady na vzdělávání ÚZ 33353**

SÚ	AÚ	ÚZ	Název	Rok 2016	Rok 2015
521	0300	33353	Hrubé mzdy	5 168 000,00	4 802 000,00
521	0400	33353	Ostatní osobní náklady	30 216,00	30 000,00
521	0510	33353	Odstupné	22 784,00	0,00
521	0520	33353	Náhrady DpN	14 334,00	23 000,00
524	0300	33353	SP organizace	1 292 003,00	1 208 800,00
524	0400	33353	ZP organizace	465 129,00	435 200,00
525	0300	33353	Zákonné pojištění zaměstnanců	18 799,00	0,00
527	0300	33353	Základní příděl FKSP	77 735,00	48 000,00
			<b>Celkem</b>	<b>7 089 000,00</b>	<b>6 547 000,00</b>

**RP „Zvýšení platů pracovníků regionálního školství“ ÚZ 33052**

SÚ	AÚ	ÚZ	Název	Částka
521	0300	33052	Hrubé mzdy	97 657,00
524	0300	33052	SP organizace	24 414,00
524	0400	33052	ZP organizace	8 789,00
527	0300	33052	Základní příděl FKSP	1 465,00
			<b>Celkem</b>	<b>132 325,00</b>

**Náklady z příspěvku zřizovatele ÚZ 00001**

SÚ	Název	2016	2015
501	Spotřeba materiálu	1 114 549,95	988 730,71
502	Spotřeba energie	266 038,00	322 622,00
511	Opravy a udržování	39 154,00	97 236,00
512	Cestovné/DpN 2013	14 227,00	17 930,00
518	Ostatní služby	316 743,57	287 445,45
521	Mzdové náklady	25 000,00	27 871,00
524	SP a ZP organizace	8 500,00	8 682,00
525	Zákonné pojištění zaměstnanců	3 279,00	21 549,00
527	Zákonné sociální náklady	33 708,70	54 242,70
531	Daň silniční	4 632,00	5 750,00
538	Jiné daně a poplatky	1 730,00	4 100,00
549	Ostatní náklady z činnosti	1 399,00	0,00
551	Odpisy	0,00	389,00
558	Náklady z drobného majetku	84 038,78	21 452,14
	<b>Celkem</b>	<b>1 913 000,00</b>	<b>1 858 000,00</b>

## Náklady z vlastní činnosti ÚZ 00005

SÚ	Název	2016	2015
501	Spotřeba materiálu	169 207,60	89 979,55
511	Opravy a udržování	125 478,10	0,00
518	Ostatní služby	337 475,00	219 501,90
528	Jiné sociální náklady	177 102,00	258 377,00
549	Ostatní náklady z činnosti	468,00	468,00
551	Odpisy dlouhodobého majetku	470,00	0,00
558	Náklady z drobného majetku	70 920,89	169 332,85
	<b>Celkem</b>	<b>884 121,59</b>	<b>737 659,30</b>

### *1.1 Výsledek hospodaření*

Organizace se snažila dodržovat vyrovnané hospodaření, přesto byl dosažen zlepšený výsledek hospodaření z vlastních zdrojů v částce 36 730,- Kč. Výsledek hospodaření byl dosažen větším zapojením rezervního fondu (tvořeného z darů) do hospodaření tak, aby bylo postupováno v souladu s darovacími smlouvami.

### Sponzoři

11/2016 Ing. J. Krhut 10.000 Kč  
12/2016 KVIC Nový Jičín formou notebooků 39.993,52  
1/2017 M&M Reality holding a.s. 24.253 Kč  
5/2017 Ing. T. Novotný 17.000 Kč Kč  
6/2017 p. Kotlář 10.000 Kč  
6/2017 Ing. T. Novotný 73.420 Kč  
6/2017 p. Vlášková 6.000 Kč

**Celkem 180.666,52 Kč**

DĚKUJEME!

### **Údaje o zapojení dětského domova do rozvojových a mezinárodních projektů**

Ve školním roce 2016/2017 se dětský domov nezapojil do žádného rozvojového či mezinárodního projektu.

### **Údaje o zapojení dětského domova do dalšího vzdělávání v rámci celoživotního učení**

Ve školním roce 2016/2017 se dětský domov nezapojil do dalšího vzdělávání v rámci celoživotního učení.

### **Údaje o předložených a realizovaných projektech financovaných z cizích zdrojů**

Ve školním roce 2016/2017 dětský domov nepředložil a nerealizoval projekt financovaný z cizích zdrojů.

### **Údaje o spolupráci dětského domova s odborovými organizacemi, organizacemi zaměstnavatelů a dalšími partnery při plnění úkolů ve vzdělávání**

Základní odborová organizace při dětském domově zanikla k 1.7.2009. Ve spolupráci s Majetkovou, správní a delimitační unií odborových svazů (MSDU OS) se sídlem Náměstí Winstona Churchilla 1800/2, 130 00 Praha 3, byl dětem zprostředkován ozdravný pobyt v Chorvatsku v termínu 29.7. – 10.8.2017. Pobytu se účastnilo 20 dětí a 4 členové doprovodu.



## **Závěr**

Cíle vytyčené pro školní rok 2016/2017 byly ve většině splněny. Byla věnována maximální pozornost dětem vyžadujícím speciálně pedagogickou a další odbornou péči. Jednalo se zejména o individuální psychologickou a psychiatrickou péči, pravidelnou logopedickou a tyflopeditickou péči, které měly za cíl minimalizovat dopady nedostačující dřívější péče a mají za cíl posílit oslabené oblasti.

Mezi nenaplněné cíle patří plošně kvalitní spolupráce se zákonnými zástupci umístěných dětí, neboť se již dlouhodobě nedaří aktivizovat tyto zákonné zástupce a vyvolat potřebu změny, která by umožnila nabourání životních stereotypů, které vedly k umístění dětí do zařízení pro výkon ústavní výchovy.

Díky navázaným kontaktům jsme i v tomto školním roce využívali věcných a finančních sponzorských darů, které byly použity na zvýšení kvality života dětí v dětském domově i na akcích mimo dětský domov. Zmínit musíme také dobrou spolupráci s jednotlivci i organizacemi, kteří se podílejí na zajišťování volnočasových aktivit dětí, a to jak formou jednodenních či nárazových akcí, tak formou vícedenních pobytů, táborů a rekreací.

Pro nadcházející školní rok 2017/2018 zůstává i nadále prioritou zajištění kvalitní individuální a skupinové péče o děti umístěné do dětského domova a průběžné zabezpečení vhodných materiálně technických podmínek pro tyto děti. Mezi hlavní témata školního roku 2017/2018 patří zdravý a aktivní životní styl, efektivní školní příprava a dobrý školní prospěch, pravidelné návštěvy volnočasových aktivit, příprava na zletilost a odchod z dětského domova, intenzivní individuální péče v oblasti psychologické, psychiatrické, speciálně pedagogické a dalších, které mají vliv na další plný a harmonický rozvoj osobnosti dětí.

Výroční zpráva byla projednána na poradě dne 3.10.2017.

V Příboře dne 17.10.2017

Mgr. Petr Augustinský  
ředitel

## 1) Příloha k výroční zprávě o činnosti školy/ŠZ - tabulka projekty

Nově zahájené projekty:

Název projektu	Operační program/Zdroj financování	Registrační číslo projektu	Role školy/ŠZ v projektu - příjemce/partner (v případě, že škola je partner, uvést příjemce)	Rozpočet projektu (v případě partnerství také částka, která připadá na školu)	Obsah/Cíle projektu	Období realizace
x	x	x	x	x	x	x

Projekty již v realizaci:

Název projektu	Operační program/Zdroj financování	Registrační číslo projektu	Role školy/ŠZ v projektu - příjemce/partner (v případě, že škola je partner, uvést příjemce)	Rozpočet projektu (v případě partnerství také částka, která připadá na školu)	Obsah/Cíle projektu	Období realizace
x	x	x	x	x	x	x

## 2) Příloha k výroční zprávě o činnosti školy - tabulka DV/DVPP

Činnosti školy v oblasti zapojení školy do dalšího vzdělávání v rámci celoživotního učení a dalšího vzdělávání pedagogických pracovníků	
<i>v seznamu zaškrtněte činnosti, na nichž se Vaše škola aktivně podílí</i>	
<input type="checkbox"/>	Rekvalifikace
<input type="checkbox"/>	Příprava na vykonání zkoušky podle Národní soustavy kvalifikací
<input type="checkbox"/>	Odborné vzdělávání pro zaměstnavatele
<input type="checkbox"/>	Zkoušky podle zákona 179/2006 Sb. v platném znění
<input type="checkbox"/>	Zájmové vzdělávání pro veřejnost (např. jazykové kurzy, keramika apod.)
<input type="checkbox"/>	Vzdělávání v oblasti ICT dovedností (na objednávku firem i zájmové pro občany)
<input type="checkbox"/>	Vzdělávání seniorů
<input type="checkbox"/>	Občanské vzdělávání
<input type="checkbox"/>	Čeština pro cizince
<input type="checkbox"/>	Další vzdělávání pedagogických pracovníků (DVPP)
<input type="checkbox"/>	Jiné – <i>vypište:</i> .....